

Sosnowiec, dnia 27 kwietnia 2022 roku

DOA/1/2022

OGŁOSZENIE
o przetargu na sprzedaż zbędnych składników rzeczowych majątku ruchomego
MIEJSKIEGO ZAKŁADU USŁUG KOMUNALNYCH W SOSNOWCU

I. Nazwa i siedziba Organizatora przetargu:

Miejski Zakład Usług Komunalnych w Sosnowcu ul. Plonów 22 i, tel. 32 291 79 22.

II. Miejsce i termin przeprowadzenia przetargu:

Otwarcie ofert nastąpi na posiedzeniu komisji przetargowej, w siedzibie organizatora przetargu w dniu **13 maja 2022 r. o godz. 10:00** w **Sali Konferencyjnej**, pokój nr **21**.

III. Miejsce i termin, w którym można obejrzeć sprzedawane przedmioty:

Składnik rzeczowy majątku ruchomego będący przedmiotem przetargu można obejrzeć w terminie od 28 kwietnia 2022 roku do 12 maja 2022 roku, w dni robocze, w godzinach od 9:00 do 13:00 w siedzibie organizatora przetargu, po uprzednim ustaleniu terminu z pracownikiem organizatora przetargu.

Informacji dotyczących przedmiotu sprzedaży udziela Pan Rafał Wojtaszewski, tel.: (32) 727 58 66, email: r.wojtaszewski@mzuk.sosnowiec.pl.

IV. Rodzaj, typy sprzedawanego składnika rzeczowego majątku ruchomego oraz cena wywoławcza:

Lp.	Nazwa składnika rzeczowego majątku ruchomego	Numer inwentarzowy	Cena wywoławcza w zł brutto
1.	WYTWÓRNIA MAS BITUMICZNYCH 1. Dozator kruszywa DKU-100 2. Suszarka kruszywa SK-30 3. System odpylania OC - 4 + OMC - 1 4. Otaczarka kruszywa OK - 30 5. Dozownik wypełniacza DW - 60 6. Zbiornik na lepiszcze ZB - 50 + ZB - 100 7. Układ magazynowania i dozowania bitumu UMB - 30 8. Zasobnik gotowej masy ZGMS - 100 9. Kabina rozdzielczo - sterownicza KRS - 30	5-58-582-69	97908,00
Uwagi:		Brak: sprężarka powietrza - 2 szt. zbiornik powietrza po 400l. przenośnika „I” zbiornika w dozatorze DKU-100 (urządzenia składowe skorodowane)	
Wadium:		4895,40 zł	
Załącznik: Opinia techniczna nr. 139/02/CRM/21			

V. Wysokość wadium oraz forma i termin wniesienia wadium:

- Warunkiem przystąpienia do przetargu jest wniesienie wadium w wysokości 5 % ceny wywoławczej sprzedawanego składnika rzeczowego majątku ruchomego.
- Wadium należy wnieść wyłącznie w pieniądzu na rachunek bankowy sprzedającego, prowadzony przez Powszechną Kasę Oszczędności Bank Polski S.A.: 78 1020 2313 0000 3002 0579 7826, wpisując w tytule przelewu: imię, nazwisko/nazwę oferenta oraz, że jest to wpłata wadium za sprzedaż składnika rzeczowego majątku ruchomego.
- Wadium należy wnieść na rachunek sprzedającego przed upływem terminu składania ofert.

4. Wadium złożone przez oferentów, których oferty nie zostaną wybrane lub zostaną odrzucone, zostanie zwrócone w terminie 7 dni, odpowiednio od dnia dokonania wyboru lub odrzucenia oferty, na konto bankowe, z którego wpłacono wadium.
5. Wadium wniesione przez nabywcę składnika rzeczowego majątku ruchomego zostanie zaliczone na poczet ceny nabycia.
6. Wadium nie podlega zwrotowi w przypadku gdy oferent, który wygrał przetarg, uchyli się od zawarcia umowy sprzedaży.

VI. Wymagania jakim powinna odpowiadać oferta:

1. Oferta musi być sporządzona w języku polskim w formie pisemnej. Winna być podpisana przez osobę uprawnioną do reprezentowania oferenta. Wszelkie poprawki w ofercie muszą być naniesione czytelnie oraz opatrzone podpisem osoby uprawnionej.
2. Oferta powinna zawierać:
 - 1) Formularz oferty, sporządzony zgodnie ze wzorem stanowiącym załącznik do niniejszego ogłoszenia o przetargu na sprzedaż WYTWÓRNI MAS BITUMICZNYCH,
 - 2) Dokumenty charakteryzujące oferenta określone w § 8 ust.4 pkt 2 regulaminu przetargu na sprzedaż zbędnych składników rzeczowych majątku ruchomego Miejskiego Zakładu Usług Komunalnych w Sosnowcu.

VII. Termin, miejsce i tryb złożenia oferty oraz okres, w którym oferta jest wiążąca:

1. Ofertę wraz z wymaganymi dokumentami stanowiącymi jej załączniki należy umieścić w kopercie, trwale zaklejonej i opisanej w następujący sposób:
„Oferta w przetargu na sprzedaż składników rzeczowych majątku ruchomego. Nie otwierać przed dniem 13 maja 2022 roku, godzina 10:00” oraz pieczęć lub nazwa firmy.
2. Oferty należy składać w siedzibie organizatora przetargu tj. Miejskim Zakładzie Usług Komunalnych w Sosnowcu przy ul. Plonów 22i, Sekretariat, pokój 20 lub przesać pocztą na adres: Miejski Zakład Usług Komunalnych w Sosnowcu ul. Plonów 22i, do dnia 13 maja 2022r. do godz. 9.45.
3. Oferty, które zostały złożone po terminie określonym w ust. 2 zostaną zwrócone oferentom niezwłocznie.
4. Oferty zostaną otworzone w siedzibie organizatora przetargu tj. Miejskim Zakładzie Usług Komunalnych w Sosnowcu przy ul. Plonów 22i, w Sali Konferencyjnej, pokój nr 21, w dniu 13 maja 2022 r. o godz. 10:00.
5. Termin związania ofertą wynosi 30 dni.

VIII. Inne informacje

1. Przetarg jest prowadzony na podstawie Zarządzenia nr 15/2021 Dyrektora Miejskiego Zakładu Usług Komunalnych w Sosnowcu z 2 lutego 2021 roku w sprawie wprowadzenia „Instrukcji gospodarowania zbędnymi, zużytymi składnikami rzeczowego majątku ruchomego oraz prawami na dobrach niematerialnych Miejskiego Zakładu Usług Komunalnych w Sosnowcu” oraz Zarządzenia nr 4/2021 Dyrektora Miejskiego Zakładu Usług Komunalnych w Sosnowcu z 11 stycznia 2021 roku w sprawie powołania stałej Komisji przetargowej do przygotowania i przeprowadzenia postępowania w zakresie sprzedaży zbędnych składników rzeczowych majątku ruchomego Miejskiego Zakładu Usług Komunalnych w Sosnowcu oraz wprowadzenia regulaminu przetargu.
2. Przystąpienie do przetargu oznacza, że Oferent akceptuje wszystkie warunki regulaminu przetargu na sprzedaż WYTWÓRNI MAS BITUMICZNYCH, a w przypadku nabycia składnika, na który złożył ofertę, nie będzie rościł żadnych pretensji do sprzedawcy związanych ze stanem technicznym zakupionego składnika.
3. Po stronie Kupującego jest uzyskanie odpowiednich dokumentów niezbędnych do rozbiórki i transportu elementów WYTWÓRNI MAS BITUMICZNYCH.

IX. Termin zawarcia umowy sprzedaży

1. Podpisanie umowy sprzedaży nastąpi nie później niż 14 dni od daty rozstrzygnięcia przetargu.
2. Wydanie przedmiotu sprzedaży nabywcy następuje niezwłocznie po zapłaceniu ceny nabycia (pomniejszonej o wadium). Kupujący zobowiązany jest zapłacić cenę nabycia w terminie nie dłuższym niż 7 dni od dnia zawarcia umowy sprzedaży.
3. Organizator zastrzega sobie prawo własności składnika do chwili uiszczenia przez Kupującego całkowitej ceny nabycia.
4. Wszystkie koszty związane z nabyciem przedmiotu sprzedaży ponosi Kupujący.
5. Przetarg może zostać w każdym czasie unieważniony, bez wyboru którejkolwiek oferty.
6. W razie stwierdzenia, że co najmniej dwóch oferentów zaproponowało najwyższą cenę w tej samej wysokości (tożsamość ofert) Organizator przetargu przeprowadzi drugi etap przetargu w formie licytacji ustnej. W takim przypadku Komisja przetargowa poinformuje oferentów o terminie i miejscu kontynuacji przetargu w formie licytacji. Ceną wywoławczą będzie cena zaproponowana w tożsamych ofertach.

DYREKTOR

Bartosz Karnowski

ZASTĘPCA DYREKTORA
ds. Administracyjno-Gospodarczych

Marianna Stwiec

STARSZY MISTRZ

Olga Motyka

KIEROWNIK

Sylwia Karok

„ C e R M o t ”

Centrum Rzeczoznawców Motoryzacyjnych i Maszynowych „CeRMot” Sp. z o.o.
40-202 Katowice ul. Rozdzieńskiego 210

OPINIA TECHNICZNA NR 139/02/CRM/21

Dotyczy :

**Ustalenie wartości rynkowej
wytwórni mas bitumicznych**

Zlecniodawca:

Miejski Zakład Usług Komunalnych w Sosnowcu
41 – 200 Sosnowiec
ul. Plonów 22/1

Prognozowana wartość rynkowa netto PLN **79600,00**

Opracował:

mgr inż. Leszek Bijak

rzeczoznawca motoryzacyjny i maszynowy Stowarzyszenia „POLEKSMOT”
biegły ds. wyceny maszyn, urządzeń i środków transportu z listy Dyrektora Izby
Skarbowej w Katowicach
tel. 503-153-758

Klauzule:

- Oszacowana wartość rynkowa stanowi podstawę negocjacji i może odbiegać od ostatecznej ceny kontraktowej ustalonej pomiędzy stronami.
- Nie badano poprawności budowy numerów identyfikacyjnych i źródła pochodzenia maszyn, dane przyjęto na podstawie przedłożonej dokumentacji i z natury.
- Opinia nie może być publikowana w jakimkolwiek dokumencie bez zgody rzeczoznawcy i biura „CeRMot”, względnie bez uzgodnienia formy i treści takiej publikacji
- Informacje zawarte w nin. opinii nie mogą być bez zgody Wykonawcy reprodukowane w części lub w całości, względnie kopiowane w jakiegokolwiek postaci

Katowice 27 grudnia 2021 r.



OPINIA TECHNICZNA
Nr 139/02/CRM/21

Data badania

22 grudnia 2021 r.



CENTRUM RZECZOZNAWCÓW MOTORYZACYJNYCH I MASZYNOWYCH "CeRMot" Sp. z o.o.
40-202 KATOWICE, AL. ROŹDZIŃSKIEGO 210, tel./fax 32 203-94-05, tel. 32 729-80-29

<http://www.cermot.com.pl> e-mail: biuro@cermot.com.pl

Sąd Rejonowy w Katowicach Wydział VIII Gospodarczy Krajowego Rejestru Sądowego ul. Lompy 14, 40-040 Katowice. KRS: 0000198347 NIP: 954-23-12-203
Wysokość kapitału zakładowego 10.620,00 zł. Rok założenia firmy 2000.

Członek Stowarzyszenia Rzecznawców Motoryzacyjnych i Maszynowych "POLEKSMOT" w Katowicach, zrzeszonego w Polskim Związku Motorowym

Rzecznawca: mgr inż. Leszek Bijak (biegły ds. wyceny maszyn, urządzeń i pojazdów z listy Dyrektora Izby Skarbowej w Katowicach) tel. 0503153758

Zleceniodawca: Miejski Zakład Usług Komunalnych

Adres: Sosnowiec ul. Plonów 22/1

Kod: 41-200

Pismo, znak: zlecenie e-mail

z dnia: 22.12.2021 r.

Zakres oceny: ustalenie wartości rynkowej maszyn i urządzeń do produkcji mieszanki gumowej

UWAGI:

1. Przedmiot opinii

Przedmiotem wyceny jest wytwórnia mas bitumicznych m-ki MADRO Kraków, typ WMB 30, rok budowy 1983, rok modernizacji 1991 w warunkach sprzedaży likwidacyjnej. **Koszty demontażu ponosi nabywca.**

2. Cel i przeznaczenie opinii

Celem opinii jest oszacowanie do celów służbowych Zleceniodawcy. wartości rynkowej wytwórni mas bitumicznych zainstalowanej na posesji Zleceniodawcy.

3. Podstawa metodologiczna wyceny

Aby spełnić cel i przeznaczenie wyceny określonej przez Zleceniodawcę, należy ustalić wartość rynkową przedmiotów wyceny.

WARTOŚĆ RYNKOWA : jest definiowana jako racjonalnie określona ilość pieniędzy, którą kupujący będzie skłonny zaoferować chętnemu sprzedającemu w zamian za przedmiot transakcji, przy założeniu równości stron, bez istnienia żadnego przymusu, wpływającego na decyzję o zakupie i sprzedaży, przy pełnej znajomości przedmiotu i okoliczności transakcji oraz przy zachowaniu odpowiednio długiego czasu wyeksponowania przedmiotu sprzedaży na wolnym rynku. Powyższa wartość uwzględnia m.in. wytwórcę, rodzaj i zastosowanie urządzeń, konstrukcję, kompletność, stan techniczny, wiek środka technicznego, okres i sposób eksploatacji, pozostały

do dyspozycji przewidywany okres i sposób eksploatacji a także warunki popytu i podaży odzwierciedlone ofertami urządzeń w stanie używanym tego samego lub podobnego producenta.

Podstawą działań w wyżej wymienionym celu jest :

- szczegółowa identyfikacja przedmiotów wyceny,
- ustalenia dotyczące kompletności i sprawności technicznej,
- ustalenia dotyczące eksploatacji (warunki, czas, naprawy) i możliwości dalszego użytkowania,
- ustalenia dotyczące ofert podobnych urządzeń.

Wycena została wykonana w podejściu porównawczym. W tym celu zostały ustalone ceny ofertowe porównywalnych wytwórni mas bitumicznych na krajowym i europejskim rynku wtórnym.

4. Dane adresowe środka technicznego

Lokalizacja środka technicznego (adres):

Miejski Zakład Usług Komunalnych

41-200 Sosnowiec

ul. Plonów 22/1

Osoba do kontaktu z rzeczoznawcą :

Pani Sylwia Rarok

Telefon kontaktowy :

32 2917922

5. Opis ogólny - zasada działania

Wytwórnia mas bitumicznych jest zespołem maszyn i urządzeń przeznaczonym do produkcji mieszanek asfaltobetonowych i mineralno-bitumicznych stosowanych do budowy i renowacji dróg i placów. Asfalt jest frakcją ropy naftowej, powstałą w wyniku jej przerobu lub występującą w naturze. Jest materiałem szeroko stosowanym do budowy dróg jako składnik mas bitumicznych, produkcji papy i izolacji. Masa bitumiczna jest mieszanką kruszywa, spoiwa asfaltowego i wypełniacza w postaci pyłów i mączki kamiennej.

Jedną z najbardziej rozpowszechnionych mas bitumicznych jest asfaltobeton, znany powszechnie jako asfalt. To właśnie ta mieszanka jest podstawowym materiałem do budowy nawierzchni drogowych i lotniczych. Składa się z asfaltu, drobnego kruszywa, piasku i mączki kamiennej. Elementy wytwórni mas bitumicznych WMB 30 w których odbywają się poszczególne etapy produkcji to :

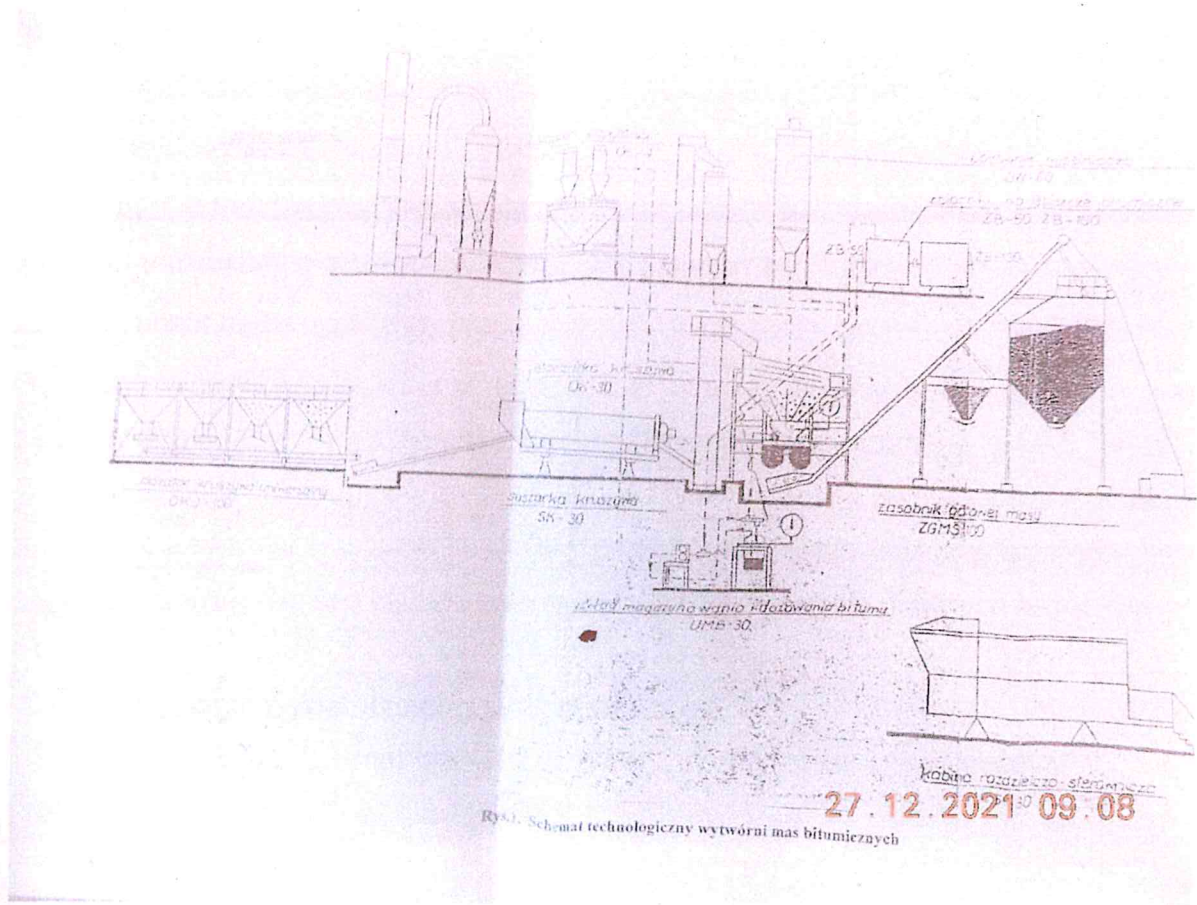

1. Dozator kruszywa DKU-100
2. Suszarka kruszywa SK-30
3. System odpylania OC-4 + OMC - 1
4. otaczarka kruszywa OK - 30
5. dozownik wypełniacza DW - 60
6. zbiorniki na lepiszcze ZB - 50 + ZB - 100
7. układ magazynowania i dozowania bitumu UMB - 30
8. zasobnik gotowej masy ZGMS - 100
9. kabina rozdzielczo-sterownicza KRS - 30

Wysuszone i posortowane w przesiewaczu kruszywo oraz wypełniacz po ich odważeniu wg receptury i gorący bitum są dozowane do mieszalnika, w którym powstaje mieszanka bitumiczna. Gorąca, gotowa masa jest gromadzona w zasobniku, a następnie ładowana na samochody. Wyceniana wytwórnia była wyprodukowana w 1983 r a w licu 1991 r. została poddana modernizacji z wymiana zużytych maszyn i urządzeń składowych. Wytwórnia została wyłączona z eksploatacjiw marcu 2021 r. jest kompletna i możliwa do uruchomienia po wykonaniu niezbędnego przeglądu, lecz zostanie sprzedana bez sprężarek powietrza 2 szt. z zbiornikami powietrza po 400 l. Koszty demontażu wytwórni poniesie ewentualny nabywca. Urządzenia składowe skorodowane, brak przenośnika „l” zbiornika w dozatorze DKU-100.

6. Dane formalne

- liczba dotychczasowych użytkowników : 1
- czy jest tabliczka znamionowa ; nieczytelne
- czy jest DTR, instrukcja użytkownika: szczątkowa
- czy stan techniczny można zweryfikować w działaniu tak
- czy producent nadal istnieje na rynku tak
- pozostałe informacje z rynku: różnego rodzaju otaczarnie są produkowane m.inn. przez takie firmy jak : Ammann, Amomatic, Becomp, Benninghoven, Comaco, E-Mak, Fayat, Phoenix, Speco i Teltomat. Oferty sprzedaży na rynku wtórnym pojawiają się w niewielkich ilościach przeważnie w przypadku zmiany profilu produkcji lub likwidacji firmy. Otaczarnie pracują zwykle w miejscu zainstalowana do fizycznego zużycia głównych zespołów.

Dane dotyczące wypełniającego kwestionariusz

sporządził : mgr inż. Leszek Bijak rzeczoznawca maszynowy
data sporządzenia 27 grudnia 2021 r.

7. Ustalenie wartości rynkowej wytwórni mas bitumicznych WMB-30

Na krajowym i europejskim rynku wtórnym ustalono 4 oferty sprzedaży używanych wytwórni asfaltu o zbliżonych parametrach jak wyceniana ;

- rok produkcji 1991 r. m-ka AMMANN, wydajność 120 ton/h, lokalizacja Dania, wytwórnia pracująca do demontażu, cena ofertowa netto 113400 PLN;
- rok produkcji b.d., m-ka MARINI, model Planta De Aglomerado EN Frio, wydajność 80 t/h, lokalizacja Hiszpania, cena ofertowa netto 134200 PLN,
- rok produkcji b.d., m-ka MADRO, model WMB-60, wydajność 60 ton/h, lokalizacja Kraków, wytwórnia w ciągłej eksploatacji, cena ofertowa netto 195000 PLN,
- rok produkcji b.d., m-ka MADRO, model WMB-30, wydajność 30 ton/h, lokalizacja Wałbrzych, wytwórnia w likwidacji upadłościowej, cena ofertowa netto 135250 PLN

Do cen ofertowych zastosowano korekty uwzględniające cechy porównywanych urządzeń, mające wpływ na ich wartość rynkową.

8. Indywidualna wartość rynkowa wytwórni ustalona metodą porównawczą

Atrybut porównawczy	Korekta wartości względem masz. „A”	Korekta wartości względem masz. „B”	Korekta wartości względem masz. „C”	Korekta wartości względem masz. „D”
Wydajność	-40,00%	-30,00%	-20,00 %	0,00%
Ogólny stan techniczny	-10,00%	-10,00%	5,00%	0,00%
Rok budowy/modernizacji	0,00%	-5,00%	-5,00%	-5,00%
Koszt demontażu	0,00%	0,00%	- 30,00%	0,00%
Kompletność	-3,00%	-3,00%	-3,00%	- 3,00%
Lokalizacja	+10,0%	+15,0%	0,00%	0,00%
Negocjacja ceny	-5,00%	-5,00%	-10,00%	-15,00%
Σ korekt	Σ_A = -48,0 %	Σ_B = -38,0 %	Σ_C = -63,0 %	Σ_D = - 23,0%

8.1. Wartość maszyny ustalona w podejściu porównawczym z maszyną „A” (poz.3)

$$W_A = \text{Cena A} \times (1 + \Sigma_A) = 59000 \text{ zł}$$

8.2. Wartość maszyny ustalona w podejściu porównawczym z maszyną „B” (poz.6)

$$W_B = \text{Cena B} \times (1 + \Sigma_B) = 83200 \text{ zł}$$

8.3. Wartość maszyny ustalona w podejściu porównawczym z maszyną „C” (poz.8)

$$W_C = \text{Cena C} \times (1 + \Sigma_C) = 72200 \text{ zł}$$

8.4. Wartość maszyny ustalona w podejściu porównawczym z maszyną „D” (poz.8)

$$W_D = \text{Cena D} \times (1 + \Sigma_D) = 104100 \text{ zł}$$

8.5. **Wartość średnia** wynika z porównania maszyny wycenianej z czterema oferowanymi na rynku i wynosi w zaokrągleniu:

$$W_r = (W_A + W_B + W_C + W_D) : 4 = 79600 \text{ zł}$$

Na podstawie badania zostaje wydana następująca

Ocena ogólna i uzasadnienie

Biorąc pod uwagę stwierdzony stan techniczny oraz warunki popytu i podaży na rynku wtórnym, wartość rynkową wytwórni mas bitumicznych m-ki MARDO Kraków, typ WMB-30, rok budowy 1983, rok modernizacji 1991, oszacowaną w podejściu porównawczym w warunkach sprzedaży likwidacyjnej, określa się na kwotę netto 79600 zł. (słownie netto zł siedemdziesiątdziewięćtysięćsześćset).-

Sporządzono w 2 egz. + 22 foto.

Klauzule i zastrzeżenia

Wydając niniejszą ocenę techniczną, Zarząd Spółki „CeRMot” zastrzega wraz z rzeczoznawcą, że:

- nie bierze odpowiedzialności za ukryte wady i uszkodzenia części, wady montażowe urządzeń oraz niekompletność przedłożonej dokumentacji,
- wartość przedmiotu wyceny została ustalona na dzień sporządzenia wyceny,
- nie bierze na siebie żadnej odpowiedzialności prawnej a w szczególności za wady ukryte i ewentualne skutki wynikające z dalszego użytkowania przedmiotu wyceny a także za skutki wykorzystania samej wyceny,
- niniejsze oszacowanie wartości nie jest ekspertyzą stanu technicznego przedmiotu wyceny i za taką nie może być uznawane,
- powyższa wycena wartości w szczególności nie może być traktowana jako gwarancja sprzedaży przedmiotu wyceny za oszacowaną wartość,
- niniejsze opracowanie nie może być wykorzystane do żadnego innego celu niż określony w treści i nie może być publikowane w całości lub w części w jakimkolwiek dokumencie bez zgody wykonawcy i bez uzgodnienia z nim formy i treści takiej publikacji,
- nie badano tytułu użytkowania ani tytułu własności przedmiotu wyceny w tym ewentualnego ograniczenia praw rzeczowych,
- niniejsza wycena traci ważność jeżeli nie zostaną spełnione założenia zawarte w treści wyceny.

Rzeczoznawca

**Centrum Rzeczoznawców
Motoryzacyjnych i Maszynowych Sp. z o.o.**
“ C e R M o t ” 27.12.2021 r.
40-202 Katowice, Al. Rodz. 110
tel./fax (0 31) 203 4 1 1 1
NIP 954-23-12-203 REGON 27070000

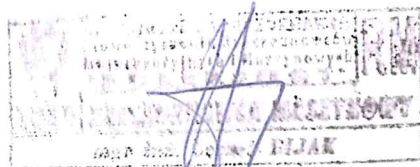



Centrum Rzeczoznawców
Motoryzacyjnych i Maszynowych Sp. z o.o.
“ Ce R M o t ”

ul. 20-202 Katowice, Al. Rozrywki 20-202 40-210
tel./fax: (0 32) 207 20 22
NIP 692-23-12-209 REGON 230735000



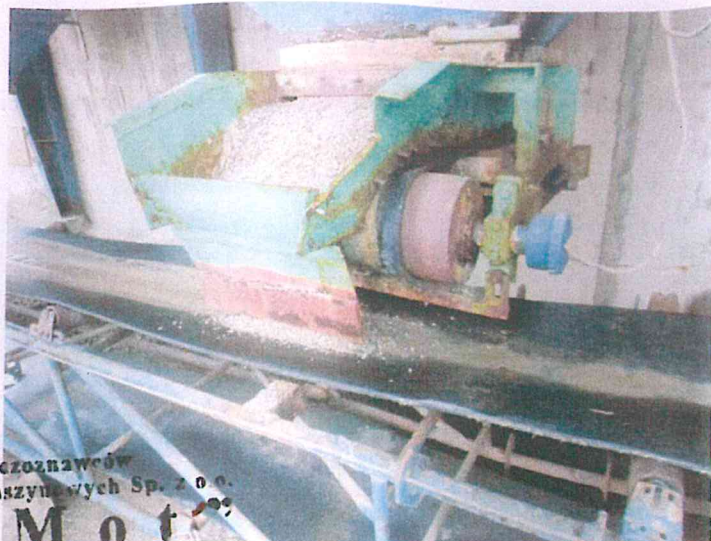

Centrum Rzeźnicznawstwa
 Motoryzacyjnych i Maszynowych Sp. z o.o.
66 CeRMot
 40-202 Katowice, Al. Rozdz. 110
 tel./fax: (42) 203 11 11
 NIP 482-93-12-203 REGON 2161 5000



Centrum Rzeźnicznawstwa
 Motoryzacyjnych i Maszynowych Sp. z o.o.
66 CeRMot
 40-202 Katowice, Al. Rozdz. 110
 tel./fax: (42) 203 11 11
 NIP 482-93-12-203 REGON 2161 5000





Centrum Rzeczoznawców
Motoryzacyjnych i Maszynowych Sp. z o.o.
C e R M o t
40-202 Katowice, Al. Rzeczni 210
tel./fax: (0 32) 203 19 08
NIP 682-28-12-203 REGON 2107 5000

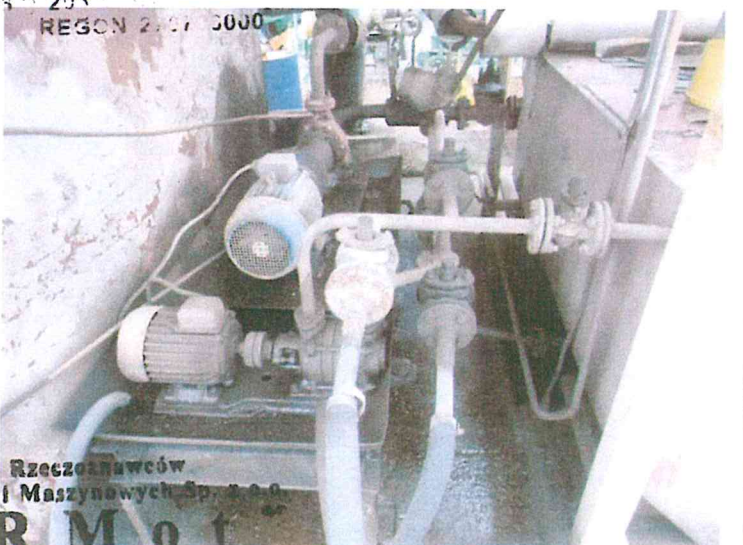

Centrum Rzeczoznawców
Motoryzacyjnych i Maszynowych Sp. z o.o.
C e R M o t
40-202 Katowice, Al. Rzeczni 210
tel./fax: (0 32) 203 19 08
NIP 682-28-12-203 REGON 2107 5000





Centrum Rzeczoznawców
Motoryzacyjnych i Maszynowych Sp. z o.o.
66 CeRMot
40-202 Katowice, Al. Rudzka 10
tel./fax: 034 3 203 203
NIP 954-23-12-203 REGON 210710000



Centrum Rzeczoznawców
Motoryzacyjnych i Maszynowych Sp. z o.o.
66 CeRMot
40-202 Katowice, Al. Rudzka 10
tel./fax: 034 3 203 203
NIP 954-23-12-203 REGON 210710000

